Allende: "Aplastaremos a los fascistas y a cobardes"

antes del 23 de julio se estaban preparando los terrenos adecuados para concentrar los camiones. Especificó que también se guardaban camiones de los trabajadores que no acataban el paro.

También —señaló el Primer Mandatario— la entrevista sostenida el día 24 por los dirigentes de los transportistas con el Ministro del Interior de esa época, Carlos Briones, respecto a sus peticiones gremiales. El Secretario de Estado, dijo, que tendrían respuesta a sus planteamientos. No obstante, súbitamente, se provocó el paro. "Hubo un engaño al Ministro del Interior, al Gobierno y al país".

"ESTIMO UN DEBER dirigirme una vez más a ustedes para destacar las horas graves y difíciles que atraviesa Chile y para reclamar que cada chileno asuma su responsabilidad, que el Gobierno asumirá la suya".

Con estas palabras comenzó su intervención el Presidente de la República, Dr. Salvador Allende, para informar por red nacional de emisoras los momentos que está viviendo nuestro país a raíz del paro que sostienen los transportistas.

Recordó en esta oportunidad, que ya anteriormente había hecho presente la actitud asumida por los camioneros, en el sentido que

Reiteró que el paro es una agresión a la economía nacional y un atentado contra ella. Un 30 o casi un 40 por ciento de las industrias están trabajando con un 25 por ciento de la capacidad productiva. Dio como ejemplo, de algunas filiales de IANSA, que por falta de materia prima están produciendo menos de un 10 por ciento. Agregó que esto podía constituir un drama más adelante, por la falta de azúcar. Lo que llevaría a importar una mayor cantidad de este producto básico.

Después de detallar las consecuencias de este paro por la falta de petróleo, las dificultades en las siembras de primavera, los resultados en la Gran Minería, manifestó que si la agresión en la economía es seria, ahora se ha agregado algo peor: el terrorismo. Cinco muertos, 31 heridos graves, 40 leves, 2 campesinos fallecidos, quemados a causa del atentado criminal, realizado al oleoducto Los Cristales, en Curicó. Respecto a esto señaló que ya la prensa ha lanzado una campaña destinada a culpar a un campesino, tratando de amparar a los que seguramente fueron: los fascistas. La justicia, agregó, no ha decidido nada, por eso no me pronuncio.

Dijo que en los próximos días Edecán Naval y jefe de la Casa Militar, comandante Arturo Araya, se descubrirán a los asesinos del

ATENTADOS

A CONTINUACION dio una una información sobre los atentados registrados, señalando: 71 atentados contra camiones, 57 contra buses; culpables, los transportistas en paro; 16 bombas bencineras, los mismos culpables. 37 atentados a líneas férreas; 10 contra puentes; un atentado fallido a un túnel; seis atentados a oleoductos. Además, se ha atentado contra servicios públicos, hospitales, escuelas, luz, agua. Agregó que en Santiago anoche, estallaron 14 bombas, una de ellas en el auto del secretario de organización del Partido Socialista, Ariel Ulloa

Expresó que era la población la que sufría, miles de chilenos que se veían afectados con este paro, en la movilización, en el abastecimiento, falta de parafina sobre todo en las poblaciones, donde es utilizada para cocinar

Dijo que él preguntaba a la ciudadanía, acerca de la opinión que les merecería si los trabajadores de la construcción se declararan en huelga; si los trabajadores en general recurrieran a otros métodos. Señaló que eso no ha ocurrido ni ocurrirá. Se vio ahora por segunda vez actuar al fascismo.

Después se refirió a que en el séptimo día del paro, los transportistas exigieron la salida de Jaime Faivovich, el cual ya había presentado su renuncia y había sido rechazada por el Primer Mandatario.

Ahora —dijo— han dicho al Ministro de Obras Públicas, que no sólo se trata de la salida de Faivovich, sino que piden el cumplimiento de un acta de 14 puntos. Después buscarán otro pretexto, agregó.

"Es una huelga sediciosa y subversiva".

Explicó luego el Primer Mandatario, que las acciones realizadas en El Peñón y El Monte, destinadas a concretar las órdenes de requisición en contra de los camiones paralizados, fueron producto de una decisión unánime del gabinete anterior y del actual; en las dos ocasiones Añadió que en ambos casos, los heridos no habían estado precisamente entre los transportistas, si no entre periodistas y funcionarios que manejaban vehículos fiscales.

Señaló más adelante el Presidente Allende, que los disturbios provocados el domingo por un grupo de mujeres, constituían otra irresponsabilidad de los fascistas, que no dudan en lanzar mujeres a las calles, para lograr sus objetivos antidemocráticos.

Toda esta ola de terrorismo que envuelve al país, refleja —según indicó el Presidente Allende— una total ignorancia por parte de grupos sediciosos, de las palabras del Cardenal Silva Henríquez, que llamó a deponer la violencia.

En este sentido, el Presidente Allende destacó su reconocimiento a la actitud patriótica de los sectores populares, que buscando la normalización de las actividades del país, han contribuido con su trabajo a hacer frente a las consecuencias de este paro de los camioneros que hiere a Chile en su economía.

GABINETE

SE REFIRIO luego, el Jefe del Estado, a la labor que está desarrollando el nuevo gabinete, al que se integraron los tres comandantes en Jefe de las Fuerzas Armadas y el Director General de Carabineros, que están destinadas a restablecer el orden político, a garantizar la paz y la convivencia cívica y a evitar el caos económico y la crisis política.

Hizo presente que después de la primera reunión de este gabinete, realizada el 10 de agosto, se fijó la clara posición de éste, frente al movimiento de los transportistas. Sostuvo que el Comité Cooperativo de Ministros destinado a normalizar la situación, y la comisión de secretarios de Estado, destinada a reiniciar las conversaciones con los sectores en conflicto una vez que éstos depusieran su actitud, constituían una muestra de la decisión unánime del gabinete, de poner atajo a los procedimientos fascistas de la reacción.

Informó que ante los torvos recursos utilizados por estos sectores, para socavar las bases de este Gobierno, había surgido la obligación de ampliar la querella contra Vilarín y otros dirigentes de los camioneros.

Luego de destacar estos hechos, el Primer Mandatario leyó uno de los puntos de una declaración que ayer en la tarde sacó el movimiento fascista "Patria y Libertad", en el que cobardemente injurian a las Fuerzas Armadas y a Carabineros. "El país debe saber el significado de estos hechos", puntualizó.

Agregó que los mismos que se atreven a declarar la guerra al gabinete integrado por autoridades uniformadas, son los responsables del asesinato del comandante Arturo Araya. "Nuestra respuesta será muy dura, lo dije y lo repito, aplastaremos la insolencia fascista de la antipatria y la cobardía", terminó.

Por ello —continuó señalando el Primer Mandatario— el Gobierno ha resuelto tomar todas las medidas para detener la ola fascista y el paro nacional de los transportistas.

Luego se refirió a la carta que en el día de ayer le envió al Ministro de Defensa, general Carlos Prats. En ella el Presidente Allende le solicita a dicho Secretario de Estado, impartir instrucciones a la Junta de Comandantes en Jefe de la Defensa Nacional para que, con el carácter de urgente, prepare un estudio sobre el paro ilegal nacional de los dueños de camiones, sus incidencias inmediatas y permanentes y las proposiciones de acción de los distintos frentes para encarar el problema.

En otro párrafo de esta carta, el Presidente Allende señala al Ministro Prats que de los estudios que ha hecho sobre los planes de acción militares deduce que, en los cuerpos legales y en las doctrinas operativas vigentes, no se consultan situaciones como las que el país enfrenta hoy y que afectan de manera tan grave a la seguridad nacional. Finalmente el Jefe de Estado pide al general Prats que se haga todo con la mayor celeridad posible para que las decisiones que el Presidente, el Consejo de Ministros y el CONSUPSENA deban adoptar en las próximas horas.

Luego Allende pidió a todos los chilenos que reflexionaran sobre las cosas que pueden suceder en el país, si en pocos días han sucedido todos estos atentados terroristas.

"Me dirijo a ustedes que están en sus casas —dijo el Presidente de la República— como un hombre que tiene profunda y honda preocupación por la patria. Estamos al borde de la guerra civil y hay que impedirla".

Indicó que el Gobierno hará uso de todos los recursos dentro de la ley para dar término a estas acciones. "Si es necesario recurriremos al Congreso para pedir Estado de Sitio", agregó el Primer Mandatario.

Finalmente, cuando el Presidente Allende señalaba que se dirigía con serenidad y respeto a las normas democráticas, a sus conciudadanos, ocurrió el apagón.

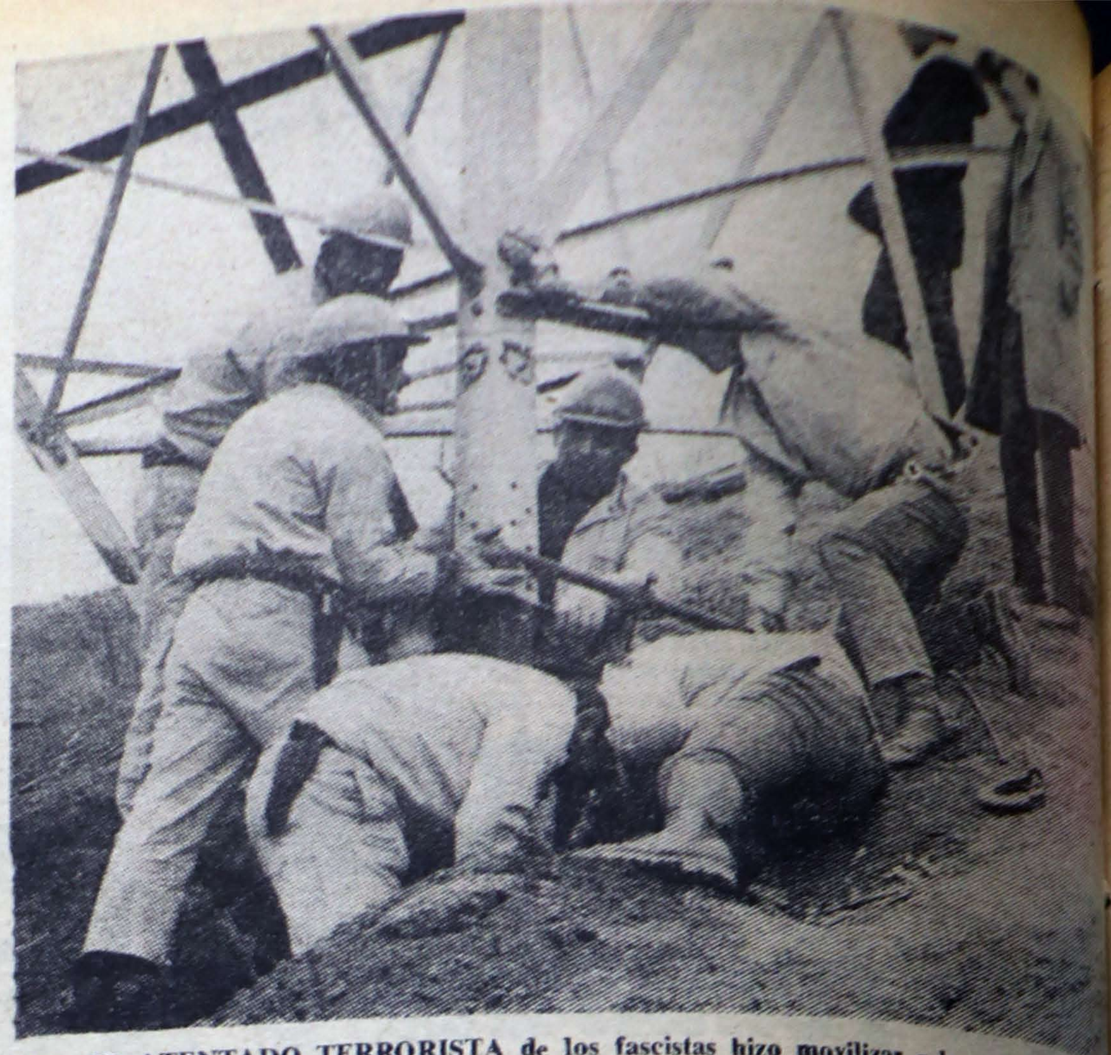

■ EL ATENTADO TERRORISTA de los fascistas hizo movilizar a los trabajadores para ver la luz a los pobladores. EN EL GRABADO, vemos cuando terminan de arreglar de las torres de alta tensión que resultó dañada en la base.

Criminales de "Patas y Libertinaje" dejaron a medio Chile a oscuras

• NUEVE PROVINCIAS resultaron afectadas por el apagón provocado por los delincuentes de "Patas y Libertinaje", que dispusieron de más de media hora para realizar cualquier tipo de atentados. Sin embargo, la oportuna y decidida actuación del Presidente Allende, que desde La Moneda llamó al pueblo a mantenerse vigilante y en calma, y la inmediata reacción de los trabajadores, que se movilizaron rápidamente principalmente a través de los cordones industriales, restó toda posibilidad a los fascistas de concretar sus criminales atentados.

El apagón, sin embargo, es otra demostración de los siniestros planes de los patas y constituye un nuevo motivo de alerta para las fuerzas populares, que deben perfeccionar su organización para oponerse a los intentos totalitarios y sediciosos de la ultra reaccionaria. Porque la confusión creada en los primeros minutos fue caótica; la gente quedó en las oscuras calles en la absoluta orfandad, el servicio de locomoción que estaba funcionando como las pesas prácticamente desapareció y la desinformación fue total. Nadie sabía nada de lo que estaba ocurriendo.

La confusión fue aumentada por las radioemisoras al servicio de los golpistas, algunas de las cuales llegaron hasta a decir que, al igual que la energía eléctrica, también quedarían cortados los suministros de agua potable, de gas y otros. Entremedio, y para que no se notara tanto su propósito de crear el despelote entre la población, hablaban de mantener la calma. Sospechosamente, sin embargo, fueron precisamente esas radioemisoras: Minería, Cooperativa, Balmaceda y también el Canal 13, las primeras en salir al aire. No hay que ser demasiado mal pensados para estimar que ellas estaban en conocimiento de lo que iba a ocurrir y, por supuesto, tenían todas las medidas tomadas para aumentar la desorientación.

EL APAGON

• LAS PROVINCIAS afectadas por el apagón fueron Coquimbo y Aconcagua, con dos apagones, entre las 22,20 y las 22,40 horas y entre las 22,50 y las 23,10; Santiago, entre las 22,12 y las 22,47 y entre las 23,37 y las 22,40. Desde O'Higgins a Linares se produjeron bajas ostensibles en el voltaje y apagones esporádicos de corta duración.

Los atentados fueron llevados a cabo por los criminales de Patria y Libertad —cuyos propósitos de intensificar sus sabotajes alienta ayer "El Mercurio"— y tuvieron como objetivos torres de alta tensión de ENDESA ubicadas en el kilómetro 13 de la Carretera General San Martín. El otro ocurrió en el kilómetro 22 de la Carretera a Valparaíso, a la altura del túnel Lo Prado. Un tercer atentado se produjo en el sector Calera de Tango, en la parcela 16 de la comuna del mismo nombre. Este atentado se registró en las inmediaciones de Lo Aguirre, cuando los habitantes de Nos, San Bernardo, Maipú escucharon una cuatro detonaciones provenientes del sector poniente. Carabineros descubrió que en la propiedad de Enrique Moore, fueron detonadas cargas explosivas en dos postes de base de una torre de tensión quedando seriamente constituyó, además de carabineros, personal de la de Infantería de San Bernardo el que recogió numerosos trozos de dinamita sin explotar.

ALLENDE

Hasta el momento de esta edición, se realizaban vas diligencias con el personal de Investigaciones, Carabineros, para hacer la aclaración y detención de los patistas de "Patas y Libertinaje" que se dieron el lujo de a nueve provincias a la vez justo cuando se dirigía el Presidente Salvador Allende.

NOTIFICA

• EL CERTIFICADO de la termidad de que los entregó "Patas y Libertinaje" a través de un que dice: "Comunicado tregua ha concluido nuevamente las acciones tra de los enemigos Quedan notificadas tas que no desean verlos fuera del Gobierno nunca debieron salir le, ya hemos recibido usando la razón. Tendremos recuperarla usando la muerte. Por libertad o muerte. Por nalista Patria y Libertad

CLARIN
firme junto al pueblo