NILDA REYES

"NO PODEMOS ACEPTAR que vuelvan los antiguos ietarios".

Lo afirman hasta trabajadores de la DC.

¡Ninguna industria textil estatizada será devuelta!

Repudio general ha causado entre los trabajadores de las industrias textiles estatizadas de Santiago el fallo del Juez del Tercer Juzgado de Concepción que establece la devolución de la fábrica "Caupolicán", de Chiguayante a sus antiguos propietarios. La mencionada industria se encuentra intervenida por el Gobierno y sus trabajadores los encargados de administrarla.

Ayer los trabajadores de "Caupolicán" realizaron una marcha desde Chiguayante a Concepción, reiterando su decisión de no devolver la fábrica. El día anterior, los mismos trabajadores resolvieron por unanimidad, incluyendo al personal que milita en la democracia cristiana, oponerse tenazmente a la resolución del Tercer Juzgado de Concepción.

EL SIGLO hizo una rápida visita a las industrias Textil Progreso y Fabrilana, de Santiago. Allí consultó la opinión de los trabajadores sobre la determinacóin de la Justicia. He aquí sus respuestas:

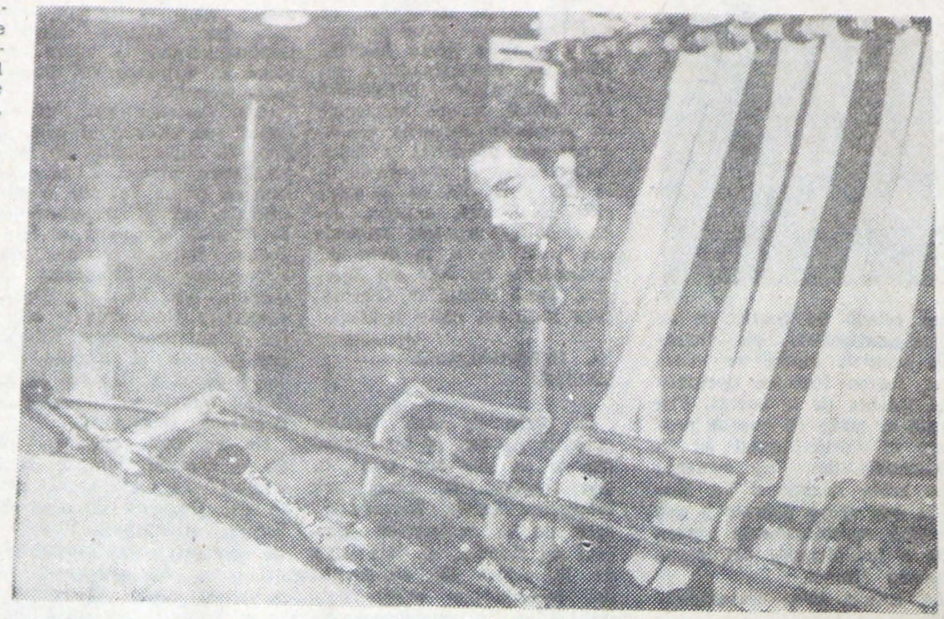

CLAUDIO NUÑEZ

"SOY DEMOCRATACRISTIANO, pero estoy con el Area Social. Los antiguos dueños no pueden ni deben volver".

SOY DC PERO ESTOY CON LA ESTATIZACION

CLAUDIO NUÑEZ (obrero de Fabrilana): "Quiero ser bastante franco. Yo no soy militante ni simpatizante de ningún partido de la Unidad Popular. Yo soy democratacristiano, pero me identifico con algunos postulados de la Unidad Popular, como esto del área social. Y estoy con el área social porque esta empresa es del área social y aquí estamos mucho mejor que antes. Esa es la realidad. Por eso no quiero que las industrias estatizadas vuelvan a manos de sus antiguos dueños".

MARCOS TORRES

TECNICO DE TEXTIL PROGRESO: "Llevo 30 años trabajando aquí y sólo ahora, bajo la nueva administración, me siento realizado como profesional".

DEFENSA A TODA COSTA

NILDA REYES (empleada administrativa de Fabrilana): "La devolución de estas industrias y otras industrias del área social a sus antiguos, no la podemos aceptar. Tenemos que defender nuestras fábricas a toda costa. Yo creo que los compañeros de Caupolicán tampoco lo harán. Eso sería un retroceso. Tenemos que ayudarnos unos a otros. Si hay que hacer paros, huelgas o cualquier cosa, tenemos que hacerlo, pero por ningún motivo devolver las industrias. Ahora estamos mejor que antes. os trabajadores somos más libres. Tenemos posibilidades de desarrollarnos. Yo, por ejemplo, trabajaba hasta hace poco en la producción. Luego de un exámen fui aceptada para desempeñarme como empleada administrativa ¿Antes cuando íbamos a tener esa posibilidad? Ahora yo estoy estudiando secretariado, cosa que no podría haber hecho bajo la antigua administración".

AHORA ME SIENTO REALIZADO

MARCOS TORRES (Técnico textil y Jefe del Departamento de Mantención de Textil Progreso): "Yo llevo 30 años trabajando aquí y sólo ahora, bajo la nueva administración, me siento realizado como profesional. Antes estaba sujeto a la voluntad de una persona. En cambio, ahora, me siento más tranquilo, con más libertad... y con mucho orgullo puedo decir que hasta aquí no se ha parado ninguna máquina. ¿Cómo no estar entonces con el área social?

VOLVERIA EL LATIGO

JOSE LOPEZ ALVEAR (Obrero de Textil Progreso): "Nuestra obligación es entregarle el apoyo a los compañeros de "Caupolicán". Ellos luchan por una causa que es nuestra y de todos los trabajadores. Como religioso, como cristiano, como evangélico, creo que este Gobierno está caminando recto. Todos los días dedico mis oraciones para pedirle a Dios que este proceso no se detenga, que siga adelante. Yo creo que Dios así lo quiere. Dios quiso que Allende fuera Presidente y creo que lo seguirá siendo por la voluntad del Supremo. Yo llevo 11 años trabajando aquí y siempre había sido postergado. En cambio ahora, las cosas se están arreglando. Con el retorno de los antiguos propietarios volvería el látigo".

POLPAICO BATE MAS RECORDS

las COSAS en su LUGAR

A principios de este año el Presidente Allende visitó la industria de cemento Cerro Blanco en Polpaico. Allí los trabajadores de esta empresa del Area Social se comprometieron con el Primer Mandatario a batir este año todos los records de producción entregando al mercado 540 mil toneladas de cemento.

Según la meta fijada en el primer semestre los trabajadores debían haber producido, batiendo ya todos los records, 270 mil toneladas. En lugar de esta cantidad Cerro Blanco produjo en los seis primeros meses de este año 293 mil toneladas, sobrepasando en 23 mil toneladas de cemento las metas fijadas para el primer semestre.

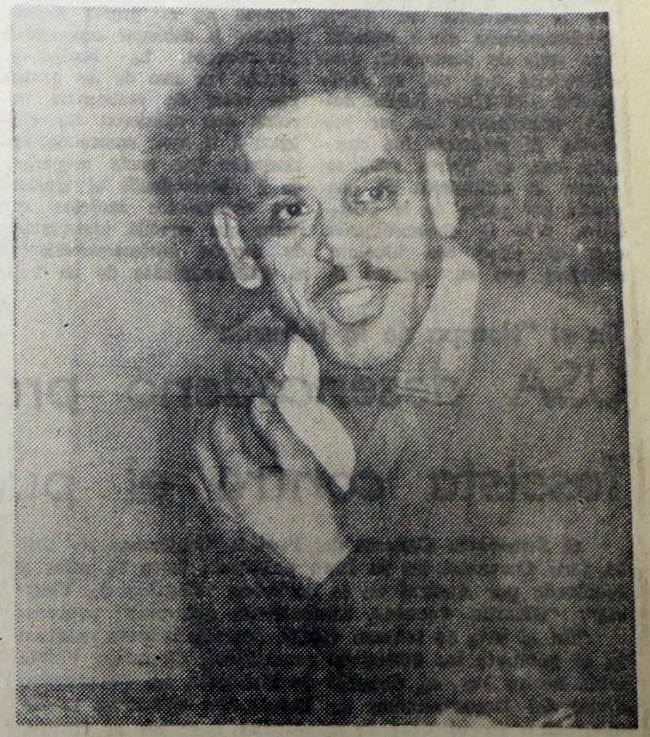

JOSE LOPEZ ALVEAR

"HAY QUE APOYAR a los compañeros de "Caupolicán". Ellos luchan por una causa que es nuestra, y de todos los trabajadores".

ASI ES...

por carlos Caucaman

signación de viviendas

el Gobierno entre- viviendas en el sec- ominado "El Corti- Quilicura. Es un onjunto habitacional suma a otros ya os bajo la adminis de la Unidad Po- ero en esta opor- no hablaremos de cuántas casas ha el actual Gobier s que se edifica- pasado. De eso hablado bastan- ueremos hacerlo signación de las

emos que antes n de las vivien idas por el Es- or exclusiva de ón de Servicios s. Nadie tenía mischirse en es an los funcio- ejecutivos de n los que de- se le entre-

sector que postulan a las nuevas viviendas. Con ellos forman comisiones paritarias. Los representantes de los pobladores son generalmente sus propios dirigentes o personas elegidas por las bases para desempeñar esta labor.

La comisión estudia los problemas de cada familia en el terreno mismo. La representación de los postulantes sabe, por ejemplo, si esta familia es más numerosa que la otra del lado, para determinar, luego quién tiene más derecho a ocupar un departamento con tres dormitorios en vez de aquel que sólo tiene dos.

Los pobladores se conocen mejor que nadie. Ellos saben si entre los postulantes hay algún "vivo" que tenga casa y que quiera repetirse el plato. Los resultados de la selección se le dan a conocer poste-

SERVICIO NACIONAL DE SALUD

Se ha resuelto llamar a concurso los cargos que