El Presidente dijo: "Ya viene Fidel"

ALLENDE: "HABRA CAMARA UNICA"

TODOS LOS ADJETIVOS se quedan chicos ante la majestuosidad, el brillo, que tuvo la masa fiestoca de ayer en el Estadio Nacional, celebrándose el primer año del Gobierno Popular. Todos los cálculos, en cuanto a asistencia de público, se quedaron cortos, puesto que miles y miles de personas se quedaron fuera del campo deportivo. La verdad es que se habrían necesitado unos cinco estadios para haber andado por ahí no más, en forma acorde con el entusiasmo del pueblo.

Alrededor de las 15 horas empezaron a llegar hasta las puertas de acceso al Estadio Nacional decenas de trabajadores, con sus cascos y elementos de trabajo. Mientras tanto, a esa misma hora, ya empezaban a organizarse las diversas columnas de trabajadores, estudiantes, mujeres, y hasta cabros chicos, que no querían perderse detalles de la trascendental reunión. Muchos sectores de trabajadores se cuadraron con carros alegóricos, destacando las principales realizaciones del Gobierno Popular. Y, naturalmente, que los letreros y los motes alusivos estuvieron a la orden del día.

El doctor Allende, entre sus anuncios más importantes, dijo que el martes enviará al Congreso un proyecto para implantar de una vez por todas la Cámara Unica y terminar con el payaseo parlamentario. También reafirmó la visita de Fidel.

Propiamente tal, la fiesta se inició a eso de las 18 horas, cuando ingresaron al Estadio, a participar en la fiesta de la patria: el Orfeón de Carabineros, seguido de un destacamento de la institución. Y detrás, columnas de trabajadores de diversos sectores. Entretanto el anunciador oficial le daba color al asunto, recordando una vez más que "en esta tarde de primavera, la patria estaba de fiesta, celebrando su primer cumpleaños". Y diciendo además, que el cobre, el salitre, y de un cuantuay, "son, ahora, nuestros". De pasadita, fue recordado Pablo Neruda, nuestro Premio Nóbel de Literatura. Al escucharse su voz, recitando un trozo de sus célebres poemas, se escuchó un estruendoso plauso.

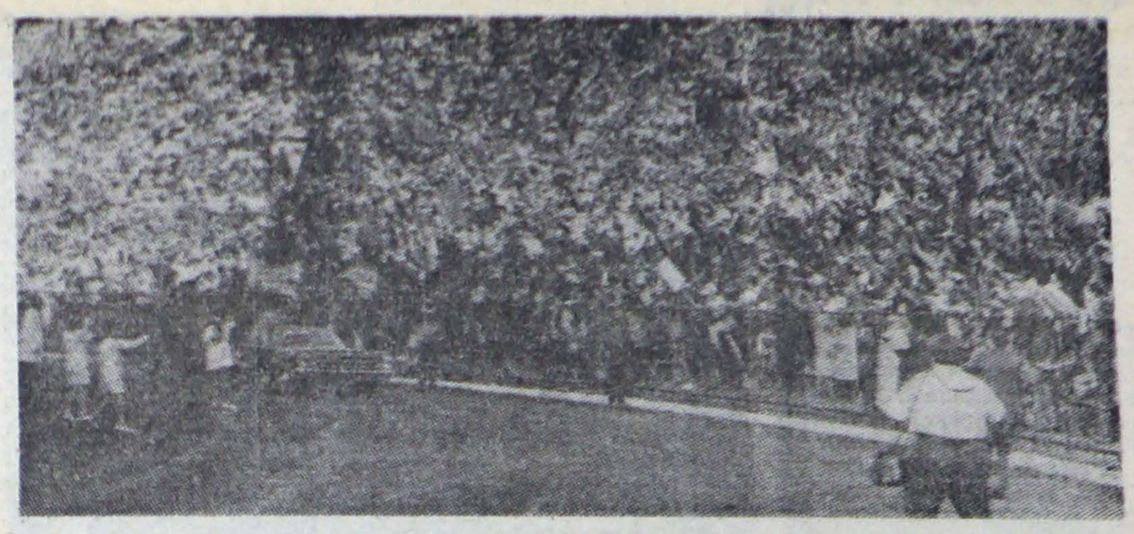

EL ESTADIO NACIONAL CASI SE vino abajo cuando el Presidente Allende hizo su espectacular entrada al campo deportivo.

EL VATE Neruda no vino, pero su presencia poética estuvo nítida ayer en el Estadio. Sus versos, complementados con danzas alusivas, sirvieron para iniciar el espectáculo. El homenaje al poeta de Chile y de América fue harto encachado.

Inmediatamente, a las 17.20 horas, llegó al Estadio, en un automóvil abierto, el Presidente Allende. Saludando por el campeonato, dio la vuelta olímpica, mientras que miembros de su guardia personal corrían a patita al lado del coche, que se desplazaba a regular velocidad. Por supuesto que la llegada del Mandatario volvió locos a los asistentes al Estadio. La vuelta olímpica, hasta llegar al estrado principal, se hizo al compás de la Canción Nacional. Acompañado de sus edecanes, al Jefe del Estado le costó bastante llegar hasta la tribuna, ubicada bajo el marcador, pues todos querían saludarlo de manopla.

Cuando ya estaba anunciado el discurso del Presidente, otra vez el Himno Nacional, ahora coreado con todo empeño por miles de gargantas.

EL DISCURSO

EL COMPAÑERO Presidente comenzó recordando cuando había dicho: "Venceremos... y vencimos". Agregó luego: "Hoy puedo decir con legítimo orgullo que dije vamos a cumplir y cumplimos". Recordó que le habían advertido que no se iba a llenar el Estadio, que no había carne y la gente no iba a ir. Manifestó que le gustaría que los enemigos vieran el campo deportivo atestado de gente. Luego saludó a los asistentes, a los representantes de la UP y a los trabajadores en general. A propósito, se refirió al minero Barría, que en La Exótica craneó un sistema que permite aumentar la producción.

De acuerdo con la Constitución Política, dijo que debía dar cuenta al Congreso, el 21 de Mayo, de cómo va la cosa, pero que rompía la tradición, haciéndolo directamente con el pueblo, verdadero protagonista del proceso revolucionario.

Más adelante el Mandatario recordó que el pueblo ha recuperado sus riquezas básicas, ha derrotado al monopolio, únicos medios de destruir la violencia institucionalizada que castigaba a la inmensa mayoría del país, único camino para derrotar el subdesarrollo. "Controlamos —dijo— el 90 por ciento de lo que fuera la banca privada. Más de setenta empresas monopólicas han sido expropiadas, intervenidas, requisadas o estatizadas. Somos dueños, podemos decir, de nuestro cobre, nuestro carbón, nuestro salitre y de nuestro acero, las bases fundamentales de la economía pesada, que hoy son de Chile y de los chilenos". Agregó: "Hemos acentuado el proceso de la Reforma Agraria. Mil trescientos predios de gran extensión. En lo expropiado viven 16 mil familias y lo aumentaremos a diez mil más. Más que la reforma, hemos hecho que el campesino se sienta ciudadano. Por eso creamos los consejos campesinos. Pero además nos hemos empeñado en cambiar las relaciones de trabajo. Los trabajadores hoy saben que su actitud debe ser distinta. Por eso destaco la responsabilidad asumida por los compañeros dirigentes de la CUT y la importancia del convenio CUT-Gobierno". Destacó a continuación la importancia de la participación de los trabajadores en la administración de las empresas y la importancia de los comités de producción. "Los trabajadores —dijo— es importante que comprendan que son Gobierno, y por lo tanto su actitud debe ser diferente frente al pliego de peticiones, frente a los reajustes". Al respecto recordó su viaje a los minerales del norte. Sus diálogos con los mineros y el acuerdo que se logró. Hizo un llamado a la responsabilidad a los trabajadores de Chuqui, señalando que Chile entero espera su respuesta y "yo tengo fe en la respuesta de esos trabajadores".

Luego se refirió al apoyo a los mapuches, con la creación de entidades que permiten igualarlos a todos los chilenos, elevándolos al mismo nivel cultural, político y económico, para que "estén juntos a nosotros en la gran batalla libertadora de la patria". Sobre otro grupo postergado, el de los afuerinos, "150 mil chilenos parias en su propia patria, perseguidos, sin hogar, sin familia, durmiendo bajo los puentes o a la intemperie, acosados a veces por las fuerzas policiales. Para ellos se han abierto las puertas y el Ministerio de Agricultura ha abierto un plan de emergencia", para que se les haga justicia.

"Este Gobierno —dijo más adelante— quiere una auténtica democracia y una auténtica libertad para todos los chilenos. La democracia se afianza, dando más trabajo, retribuyendo mejor, dando más trabajo, cultura y educación al pueblo".

En lo que se refiere a la cesantía, manifestó que está disminuyendo considerablemente. Entregó varias cifras al respecto.

Y a propósito de cifras, también las entregó, de los últimos años, sobre los ingresos familiares. "Hemos dado un tranco largo, pero lo hemos dado más largo aumentando un porcentaje más alto de asignaciones familiares de obreros campesinos y empleados públicos, para acercarlas a las de empleados particulares y otras cajas de previsión". También recordó que se había preocupado de los jubilados, de los ancianos, por tantos años postergados, a los que no se les daba "ni siquiera el derecho a morir tranquilos".

A estas alturas del discurso, el Chicho se enojó porque la amplificación estaba harto malula. Y mandó a buscar a un técnico, diciendo que si no era capaz de superar la panne, le suspendería el pago por un año. "Tengan paciencia —dijo— que a mí me costó 18 años llegar a la Presidencia".

Al referirse a la distribución de los ingresos, manifestó que había significado una mayor demanda. Habló de que el próximo año habrá que importar muchos más alimentos, para que el pueblo se alimente mejor. Y entregó cifras de los aumentos de consumos, pidiendo que los enemigos del Gobierno anotaran bien. Luego recordó la tendencia al acaparamiento de algunos sectores que compran mucho más que lo que necesitan; la presión sicológica, que hace que la gente compre más de lo que necesita; la especulación en los barrios. Dijo que el precio de la carne ha aumentado considerablemente, porque países países productores, como Argentina, también están restringiendo su venta. "Pero el pueblo lo ha entendido, pues sabe las raíces que pesan en este problema. El pueblo, organizado en comités de abastecimientos, con mayor producción podremos superar este viejo problema, porque ahora hay más chilenos que comen, porque ahora come la mayoría de los chilenos".

Más adelante recordó la tarea que tiene la CORVI, de construir 61 mil viviendas. "Al recibir el Gobierno, faltaban 480 mil, y después del terremoto la cifra se elevó a 520 mil". Pero con empeño se cumplirá la gran tarea de dar techo, con el esfuerzo de todos". E hizo hincapié en que cada hogar tendrá, aunque sea una modesta vivienda, pero la tendrá.

DE AHÍ SALTO AL campo educacional, entregando también detalladas cifras de la nueva escolaridad y de lo mucho que se ha construido escuelas. El tema fue tocado de pasadita, pero justo al callo. Luego se refirió a la Salud, con cifras, manifestando que la entrega del medio litro de "leche es y será una realidad para los niños chilenos". Destacó la preocupación por combatir las enfermedades contagiosas; las campañas para limpiar el agua y evitar epidemias; la democratización del SNS, para dar acceso a él a todos los trabajadores y sus familias, como corresponde.

El campo previsional también estuvo incluido en la cuenta del Mandatario. Destacó miles y miles de personas se habían incorporado a la previsión social. Nada menos que 900 mil chilenos que estaban huérfanos. Y de nuevo reiteró la justicia que se está haciendo al nivelar las asignaciones familiares. Para el 73 todas las cargas serán igualitas. También dijo que se habían disminuido los trámites burocráticos en las Cajas de Previsión.

También habló de la modificación a la ley de cheques; de que se está estudiando un reglamento de ley de Estados Antisociales; de que se ha humanizado el trato en prisiones.

Recordó luego que el Congreso había rechazado la petición del Ejecutivo para aumentar en mil plazas el Cuerpo de Carabineros, a fin de que éstos vayan a las poblaciones a darle duro a los maleantes. Puntualizó en que se insistirá en la petición.

Más adelante se refirió a nuevos diarios y revistas, nacidas en su Gobierno, algunas muy venenosas, cargadas de insidias. "El que quiera a 20 metros de La Moneda puede comprar las injurias que quiera contra el Gobierno y su Presidente, pero reciben el desprecio del pueblo y mío". Siempre en la onda del abuso de la libertad de prensa, dijo que algunos politicastros se pasan de la medida, pero se seguirá en la misma línea, porque éso es democracia.

En otro acápite de su completo discurso, expresó que la intención de estatizar a 120 ó 150 empresas. "Los monopolios, los grandes empresarios saben que sus empresas pasarán al área social, indemnizándolos". Pero los medianos y los chicos nada tendrán que temer, pues no serán tocados.

Más adelante dijo que el sistema de ahorro y préstamo ha aumentado en un 58 por ciento; los bonos CAR un 59 por ciento, con ello se da un mentís rotundo a los que hablan de crisis en la economía chilena.

Luego señaló: "Por primera vez en los últimos 10 años la producción industrial aumentará a un 12 por ciento. Hace 10 años que no se alcanzaba esa cifra". Igual la minería y la agricultura aumentarán, en cifras menores. "Es conveniente —agregó— que el trabajador esté orgulloso, pues ha habido aumento considerable en las industrias estatizadas, en las industrias que dirigen los trabajadores". Recordó que pronto todo el mundo tendrá televisores en casita "y me podrán ver periódicamente, además".

Luego destacó otras brillantes realizaciones del Gobierno Popular, realizadas en tiempo récord. Como lo mucho que están trabajando los técnicos en busca de petróleo, para el desarrollo de la industria chilena.

LUEGO SE REFIRIO a las tomas de fundos, viviendas y fábricas, diciendo que el Gobierno no quiere nada con ellas; que no deben hacerse por ningún motivo. Y de pasadita le pegó algunas patadas a ciertos jóvenes chilenos que andan de lo más despistados en la forma en que ellos enfocan la Revolución, la verdadera. Y les citó frases textuales del Padre de la Revolución, Lenin.

"Yo sostengo que en este año hemos hecho más los chilenos, que lo que hizo en el mismo tiempo la Revolución cubana y cuando venga Fidel se lo voy a preguntar" —dijo enseguida.

Enseguida rindió un homenaje a las Fuerzas Armadas y Carabineros, destacando su empeño, empuje y disciplina. Y a propósito recordó a los funcionarios de Investigaciones que perecieron en el accidente aéreo, durante su gira a Perú, Ecuador y Colombia, como también a otros detectives que fueron ultimados luchando contra los sediciosos.

Otro tema abordado en el discurso fue el de las relaciones con "los países que queremos, por nuestra propia y libre voluntad". Los fue citando de a

(PASA A LA PAGINA 10)

ESTAS LINDAS ARAUCANAS entretuvieron a las decenas y decenas de miles de santiaguinos que fueron a escuchar al Compañero Chicho.

LAS BELLAS DE LAN también se hicieron presentes en el Nacional.